

OBS

Nr. 2 - april
1988 - 18. årg.

MASKINFABRIKKEN
NORDEN
Afdeling af F.L. Smidth & Co. A/S

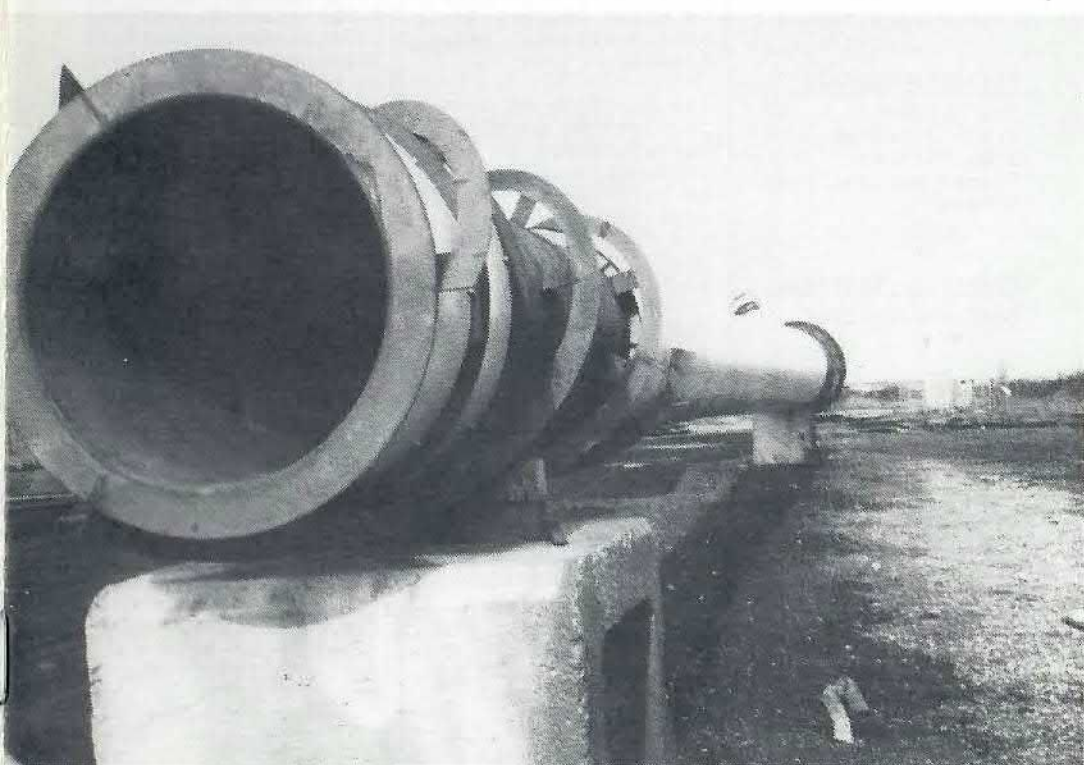

"Lille" skorsten klar til afhentning

Som den sidste leverance til ovn 87 Rørdal ligger den
32 m høje skorsten nu færdig på pladsen bag hal P



MASKINFABRIKKEN
NORDEN
Afdeling af F.L. Smidth & Co. A/S

INTERNT PERSONALEBLAD

* * *

Ansvarsh. redaktør

Villy Jacobsen

Redaktionsudvalg

Ole Harder
Villy Jacobsen
Arne Nielsen
Bjarne Maylann Pedersen

Redaktionssekretær

Edel Frederiksen

* * *

Stof kan offentliggøres under mærke, men redaktøren skal kende indsenderens navn og afdeling.

* * *

Eftertryk med kildeangivelse er tilladt

* * *

En organisation, der tilpasser sig

Vor situation i dag minder vel en hel del om den situation, vort moderfirma FLS og andre virksomheder i vort område befinder sig i. En situation, der bærer præg af en meget hård konkurrence om de begrænsede arbejdsopgaver, der findes.

Lad os prøve at se på, hvad vi på NORDEN har gjort for at klare konkurrencen, ikke bare i dag, men også tidligere, og lad os tage udgangspunkt i organisationsplanen.

NORDENS organisationsplan er som mange andre organisationsplaner en relativt grov og stillestående beskrivelse af organisationen og giver kun en vag fornemmelse af, hvorledes organisationen rent faktisk arbejder, og det er derfor nødvendigt at være opmærksom herpå, før der drages konklusioner med hensyn til vor organisations virkemåde.

Organisationen på NORDEN har altid haft en evne til at tilpasse sig den situation, virksomheden har befundet sig i, og denne tilpasning ser vi tydeligt igen.

Vi ser i dag værkfø-

reren ved skrivebordet i planlægningsafdelingen, kollegaen ved et tegnebord på tegnestuen, en af tegnestuens faste medarbejdere ved PC'eren for at klare faktureringsopgaver og kontorpersonalet, der udfører mange forskelligartede opgaver for at "overlappe" hinanden. Alt dette viser, at organisationen er meget fleksibel og hurtigt til at tilpasse sig nye situationer.

Alle ved i dag, hvor stor betydning fabrikken med sine 250 arbejdspladser har for området, og da vi har troen på fremtiden, viljen til omstilling og ved, at fleksibilitet og kreativitet er gode solide egenskaber for enhver virksomhed, og at vi vil arbejde videre hermed, ja, så kan NORDEN stadig imødekomme fremtidens behov og forblive en konkurrencedygtig virksomhed.

ON

NORDEN under "politibeskyt- telse"

I forbindelse med politihjemmeværnets uddannelsesstade med hensyn til løsning af politimæssige opgaver stillede vi den 11. og 12. marts fabrikkens arealer til rådighed, og efter politiets skøn var arealet særdeles velegnet, og man takkede for fabrikkens imødekommethed og velvillighed.

ON



Stof til juni-nummeret af NORDEN-OBS skal være redaktionen i hænde senest 26. maj.

NORDEN på sit højeste

Cyklontårnet blev i uge 9 monteret op til sit højeste punkt ca. 80 m over jordniveau.

Ved hjælp af 2 stk. 200 tons kraner blev de to overdele for konussen sat på plads i et imponerende løft, som fra jordniveau så umuligt ud, men alligevel lykkedes.

Tårnet udgør nu en imponerende del af Aalborgs bybillede, som kan ses viden om.

Med dette sidste kranløft er de tunge dele således bragt på plads, hvorefter der forestår en del montage af de indvendige rørforbindelser i tårnet samt trapper og platforme.

PS

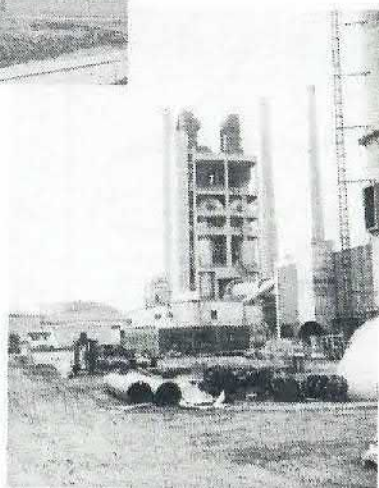
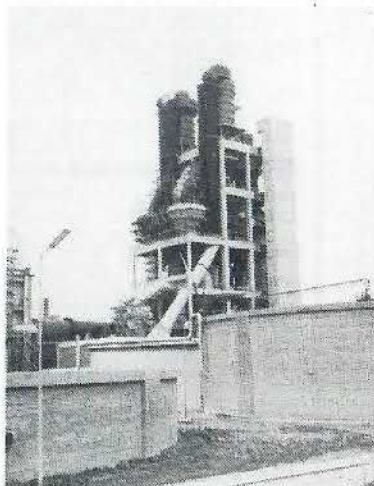

Samarbejdsudvalg

Onsdag 1988-04-06
kl. 15.40 afholdtes
ordinært møde i SU.

Mødeleder:

Bjarne Maylann Peder-
sen

Som suppleant for
Frede Jensen var mødt
S. Krogh Sørensen.

I mødet deltog Erik
Olsen og Poul Erik
Sand som gæster.

Bjarne Maylann Peder-
sen bød velkommen,
specielt til gæsterne
og suppleanten.

Punkter fra tidligere møder

På forespørgsel sva-
rede Ole Nielsen, at
man stadig er opmærk-
som på, at tomme fla-
sker bliver returne-
ret.

På Bjarne Maylann Pe-
dersens forespørgsel
svarede Peter Sønder-
gaard, at der ikke er
taget stilling til
deltagelse i kursus i
rørtrådsvejsning i
april måned.

Forskellige udvalg

Alle afdelingsudvalg
har afholdt møde si-
den sidste SU-møde.
Arne Nielsen spurgte,
om NORDEN har miljø-
godkendelse fra Aal-
borg kommune, hvortil
Willy Kok svarede, at
Aalborg kommunes mil-
jøafdeling med jævne
mellemlum besigtiger
forholdene på virk-
somheden, og er der
forhold, der ikke er

i overensstemmelse
med miljøloven, bli-
ver de straks bragt i
orden.

Ole Harder ønskede,
at medarbejderne på
udearbejde fik større
mulighed for at delta-
ge i kurser, f.eks.
kurser i rørsvejsning.
Arne Nielsen mente,
at der burde være en
langtidsplan for kurser
for medarbejderne,
så man hele tiden er
på forkant med udvik-
lingen, hvortil Willy
Kok svarede, at det
er klart, at man skal
dygtiggøre sig, men
det må være en målret-
tet uddannelse, og
der må være et behov.

Ordre- og produk- tionsforhold

Med kendte og reser-
verede ordrer er der
i pladeværkstederne
beskæftigelse til 40
mand i 12 uger (60 %)
og i maskin- og mon-
tageværkstedet til 8
mand i 12 uger (65 %).
Udearbejde: På Rørdal
er der beskæftigelse
til 10 mand i 12 uger,
på Dania til 8 mand i
4 uger, i Fredericia
til 6 mand i 12 uger,
på Danyard til 6 mand
i 3 uger, på Sluse-
holmen til 2 mand i
2 uger.

På rejsearbejde i ud-
landet er der beskæf-
tigelse til 1 mand i
Algeriet.

Willy Kok gennemgik
ordremuligheder på
kortere og længere
sigt og de bestræbel-
ser, der blev gjort
for at forøge salget.
Til yderligere uddyb-

ning af fremtidsbil-
ledet oplyste han, at
der for tiden arbej-
des med den overlige-
gende struktur for
FLS-maskinfabrikker-
ne.

Willy Kok nævnte, at
som fabrik betragtet
er NORDEN kommet ind
i et nyt mønster. NOR-
DEN har hidtil været
en afdeling af FLS
Ingeniørforretning,
og det har været vor
største kunde.

Willy Kok gennemgik
udsigterne for NORDEN
og nævnte i denne for-
bindelse markedskrav,
finansiering, know-
how og indtjening.
NORDENS traditionelle
produktion er under-
leverandørarbejde og
montagearbejde. NOR-
DEN har ikke eget pro-
dukt. Der skal findes
nye markeder, og der
forsøges for øjeblik-
ket på at udvide kun-
dekredsen og øge
salgsindsatsen sam-
tidig med, at man be-
varer den gode for-
bindelse til FLS' af-
delinger samt forbin-
delsen til gruppe-
virksomheder. Endvide-
re forsøger man at
opnå arbejde inden
for kraftværker,
skibsbygning og ud-
viklingsprojekter.
På Kurt Møller Niel-
sens forespørgsel,
om salgsafdelingen
skulle udvides, sva-
rede Willy Kok, at
der skal kanaliseres
flere kræfter over
i salg, og det er
hensigten, at Frede
Jensen skal aflastes
af Poul Erik Sand og
således i endnu høje-
re grad kan støtte
salgsarbejdet. Det
er ligeledes hensig-
ten, at S. Krogh Sø-
rensen skal have med
salg og projektop-
følgning at gøre.

Willy Kok pointerede, at det er meget vigtigt, at NORDEN kan holde sin kvalitet, og henviste til nogle reklamationer, der havde været. Willy Kok opfordrede til, at hver mand i værkstederne medvirkede til orden, bl.a. ved at slukke for lys, luft og svejseværktøjer, inden man gik til fyraften. Ole Harder omtalte en kommunikationsbrist i forbindelse med omflytninger i udearbejdsafdelingen. Det er meget uheldigt. Der burde være noget mere oplysning om tingene, for at samarbejdet kan fungere tilfredsstillende. Bjarne Maylann Pedersen mente, at værkførerne bør orienteres bedre, så folkene kan få konkrete svar på de stillede spørgsmål. I modsat fald opstår der let rygter.

Investeringer: Nyt kontor i hal D, laserprinter i planlægningsafdelingen, kloakering i mellemboks.

Regnskab 1987

Erik Olsen besvarede de af SU-medlemmerne stillede spørgsmål til det på sidste SU-møde udleverede regnskabsmateriale.

Intern transport

Arne Nielsen var ikke enig i det fra truckudvalget fremkomne oplæg til fremtidig struktur for truckkørsel og mente, at det ville forårsage en hel del ventetid. Villy Jacobsen sva-

rede, at truckudvalget havde afholdt møde og lavet et oplæg, hvorefter man havde inviteret 2 truckførere med til det afsluttende møde, hvor man havde forelagt dem oplægget, som de var enige i. Oplægget er en opstramning af det tidligere gældende og tager det hele som en helhed. Villy Jacobsen mente, at truckkørselen fungerer godt for øjeblikket. Det er vigtigt, at man hjælper hinanden. Har man brug for truck, må man meddele dette 5-10 minutter før, så vil der sjældent være ventetid.

SU drøftede truckkørselen indgående og kom herunder også ind på spørgsmålet om krankørsel og om, hvem der skal være anhugger.

Bjarne Maylann Pedersen foreslog, at truckudvalget blev erstattet af et transportudvalg, og at Arne Nielsen kommer med heri.

Man vil nu køre efter det fremsatte oplæg indtil videre og så på næste SU-møde høre om erfaringerne herfra.

Eventuelt

Bjarne Maylann Pedersen ønskede, at der, når der bliver ringet til en medarbejder, og det er vigtigt, da bliver sendt bud fra omstillingen til medarbejderen, hvis afdelingens telefon ikke svarer. Ole Nielsen vil sørge for, at dette sker fremover.

Bent Pedersen ønske-

de telefonnummeret til skiftehold op-
hængt på opslagstav-
len, hvilket vil bli-
ve gjort.

Bjarne Maylann Pedersen spurgte, om det var muligt at få en skrivemaskine til tillidsmandskontoret ved udskiftning af skrivemaskiner, hvilket der vil blive set på.

Arne Nielsen spurgte om mulighed for at få telefonen på tillidsmandskontoret ændret, så der kan ringes ud herfra efter fyraften.

Næste mødeleder:
Peter Søndergaard

Mødet hævet kl. 17.55.

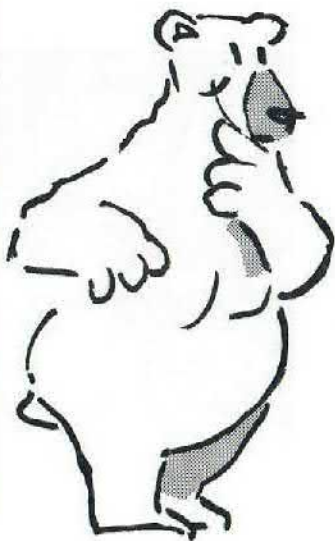

Klub 11's weekendtur til Kruså m.v.

Lørdag den 27. februar kl. 07.00 havde 59 forventningsfulde og glade mennesker sat hinanden stævne for at drage sydpå.

Efter en meget præcis start kl. 07.05 skulle vi lige omkring Ellidshøj for at hente 2 pas. Efter at vi havde set Ellidshøj en tidlig lørdag morgen, gik det nedad mod grænsen.

Bussen, vi kørte i, var en "dobbeltdækker", der kunne tage 76 personer. I bussen var der en "lille" bar og toilet. Baren var selvfølgelig åben på hele turen. Der var pænt besøg på nedturen.

Efter at vi havde passeret Viborg, stoppede vi kl. 09.00 på tankstationen Q8 i Tørring for at få



Start lørdag kl. 07.00

morgenkaffe.

Efter ca. 45 minutter gik turen videre mod grænsen. På motorvejen mellem Vejle og grænsen fik vi trukket lod om de dejlige

gaver, vi havde med. Der opstod muntre øjeblikke, når gaverne blev udleveret, byttet m.m.

Så gik turen over grænsen ved Padborg, og vi havnede i supermarkedet Otto Duborg. Der havde vi så 1 time til at købe ind i.

Da vi var lidt foran tidsplanen, kørte vi ind til Flensburg havn, parkerede bussen og gik en lille times tid rundt i Flensburg by. Kl. 14.20 tog vi så ud at sejle en tur med m/s Kollund på Flensburg fjord.

"Maden" stod på bordet samt de dertil hørende "smøremidler". Efter at disse ting var sat til livs, var



Hygge på hotel lørdag aften

der stor trængsel i baren.

Efter at alle var kommet godt i land - d.v.s. der var lige en "regning" på 20 kr., der skulle betales til tolderens - kørte vi til Krusågård Hotel for at blive indkvarteret, og da alle havde fået udleveret deres værelsesnøgler, var der frit slag (afslapning) til kl. 19.00.

Kl. 19.00 mødtes alle igen til spisning og dans til kl. 01.00.

Søndag var der morgenmad fra kl. 08.00 - 09.00.

Efter at alle var vel opstået, kørte vi kl. 09.15 til Otto Duborg for at handle de sidste "varer" ind.

Efter at vi havde "pakket" bussen kl.

11.00, var der varm mad på hotellet kl. 12.00. Da vi havde spist og fået "skrub af-kaffe", satte vi kl. 13.45 kursen nordpå mod Aalborg. Efter et lille stop på hjemvejen var vi tilbage på NORDEN kl. 17.00.

Efter at bussen var tømt for "varer" m.v., var det en flok glade og tilfredse, men trætte mennesker, der sagde tak til chaufføren Jørgen, der ønskede at se os en anden gang.

Vi i Festudvalget vil gerne sige jer tak for jeres gode humør og jeres måde at være på under hele turen. Også en tak til Jørgen, vores chauffør.

På festligt gensyn!

p.F.v.
Kurt M. Nielsen

NORDEN drager mod Syden

Uge 812 startede NORDENS montageafdeling en ny montageplads op på Fredericia Cellulosefabrik.

Der skal her monteres et el-filter af typen C300/BP/3x36-5470/C/B/LIS efter en yderst stram tidsplan, der har uge 825 som afleveringsfrist.

For at planen kan holde, har vi inden opstart nøje drøftet projektet igennem med vore folk, der har haft en stor indflydelse på værktøjs- og understyrssammenhæng, krandækning etc.

Det er ligeledes aftalt, at man under montageforløbet eksperimenterer med nye og hurtigere svejsemetoder for at imødekomme det lave timeforbrug pr. ton, som filtre skal kunne monteres på.

Alt i alt et interessant projekt, som forhåbentlig kan vise nye veje frem for montageafdelingen.

PS



Hjemkomst søndag kl. 17.00

Fyraftensmøde



Torsdag den 7. april 1988 afholdt SiU fyraftensmøde i kantinen på NORDEN. Der var tilmeldt 66 deltagere.

På SiU's vegne bød Jørgen Kristensen velkommen til fysioterapeut Birgitte Haase fra Aalborg BST center og de fremmødte medarbejdere.

Birgitte Haase holdt foredrag om forebyggelse af arbejdsmiljøskader og fremme af de ansattes sikkerhed og sundhed både fysisk og psykisk og fortalte samtidig, at Aalborg BST, der er et af de store i landet, sidste år kørte en kampagne til forebyggelse af skader ved tungt løft, og hvordan fysioterapien kan forebygge bevægelsesapparat-skader.

Under foredraget demonstrerede Birgitte Haase på en - ekstra - medbragt ryggrad, hvorledes ryggenes led kan bøjes og slides ved forkert indtaget arbejdsstilling, og at det faktisk er meget mere belastende for ryggen og skuldrene at sidde ned end at stå op, men endnu værre for ryggen er den krumbøjede stilling. Her slides de små led uforholdsmæssigt meget, knoglerne bøjes fra hinanden med en diskusprolaps til følge, hvorimod knæ- og hofteled, der er meget stærkere, kan bruges til aflastning af ryggen.

A propos diskusprolaps så har en undersøgelse blandt flyttemænd, der løfter virkelig tunge byr-

der, vist, at de meget sjældent plages af denne lidelse, netop fordi de har lært af løfte på den rigtige måde.

Også kulde og træk er en "ubehagelig" arbejdskammerat, som kan give hold i ryggen og stive, ømme nakkemuskler. Derfor gælder det om at være hensigtsmæssigt påklædt.

Den 25. marts var Birgitte Haase på NORDEN, hvor hun optog en videofilm af medarbejdere, både i værksteder og på kontorer.

Denne videooptagelse startede i montageværkstedet, og her viste Frede H., at han faktisk godt kunne have haft emnerne noget højere oppe, men han brugte da beskyttelsespudding, når han lå på knæene og arbejdede. Derefter til maskinværkstedet, hvor Freddy stod med krumbøjet ryg ved drejebænken - uha - men Jørgen har fundet fidusen med at løfte det ene ben op og støtte det på maskinen. Det er en god aflastning for ryggen.

Så ind på kontoret til Kai, der ikke har indstillet sin stole-ryg, men ellers sidder han rigtig pænt. Også Erik Jensen sad rigtig pænt, med armene støttet på bordet. Det samme gælder Helene, hun sidder

pænt, men alt, alt for lavt på stolesædet. Det skal gerne højere op, og så en fodskammel, det vil hjælpe.

Så til indkøbsafdelingen. Bendt K. sidder pænt på stolen, der er i den rette højde, men på lønningsskontoret hos Nørsgaard er ryggen alt for rund, men ellers sidder han pænt på sin stol med arme-
ne støttet på bordet.

I afkorterværkstedet står Bo på et meget hårdt gulv, en måtte ville gøre underværker. Også Arne har for meget krumning på sin ryg, ret ryggen Arne. I hal M var der endnu en krum ryg og knæ på det hårde gulv, begge dele tilhører Henrik Thomsen. Derimod bruger Jess underlag under sit ene knæ, mens det andet er bøjet i hugstilling, så der lukkes af for blodomløbet bag på benet. I hal P sidder Josse med krum ryg og svejser på livet løs, så gnisterne flyger, han bruger ingen afskærmning, så de omkringstående får nok røde øjne eller svejselys. Leif står på en stige og svejser. Den er ikke fastgjort - hvad sker der, hvis den vælter? Martin Holst står og svejser med den mest krumme ryg på filmen, emnet står for lavt, det kan give diskusprolaps.

I brænderværkstedet løfter Vagner tunge byrder med krum ryg og strakte knæ. Bøj i knæene, det er me-

get bedre.

Konklusionen på dette må være, at man kan undgå mange skavanker ved at løfte og bære tunge ting med omtanke, f.eks. at bøje i knæene, bruge lår-
musklen og holde ryggen ret.

Spørgsmål til Birgitte Haase:

Bjarne:
Er der en gylden regel for arbejdshøjde?

Svar:
Hvis man laver hårdt arbejde under albue-
højde, lidt højere, hvis man laver præcisionsarbejde.

Per Th.:
Hvis trucksædet ikke er drejeligt, hvad gør man så?

Svar:
Så må man dreje kroppen som en helhed for at aflaste hofterne.

Henry P.:
Hvis man har fået en skade, f.eks. slidgigt, skal man så fortsætte for at holde sig i gang, selv om det gør ondt?

Svar:
Kun til smertegrænsen.

S.P.:
Skal man evt. købe en vandseng?

Svar:
Det er individuelt - man må prøve sig frem til, hvad der passer een bedst.

Willy Kok sluttede mødet med en tak til Birgitte Haase for det underholdende foredrag, til SiU for det gode initiativ og til medarbejderne, der deltog i mødet.

Til slut var NORDEN vært med en fin platte af Toves de bedste + øl eller vand.



— dårligt nyt fra...

BJØRNETJENESTEN

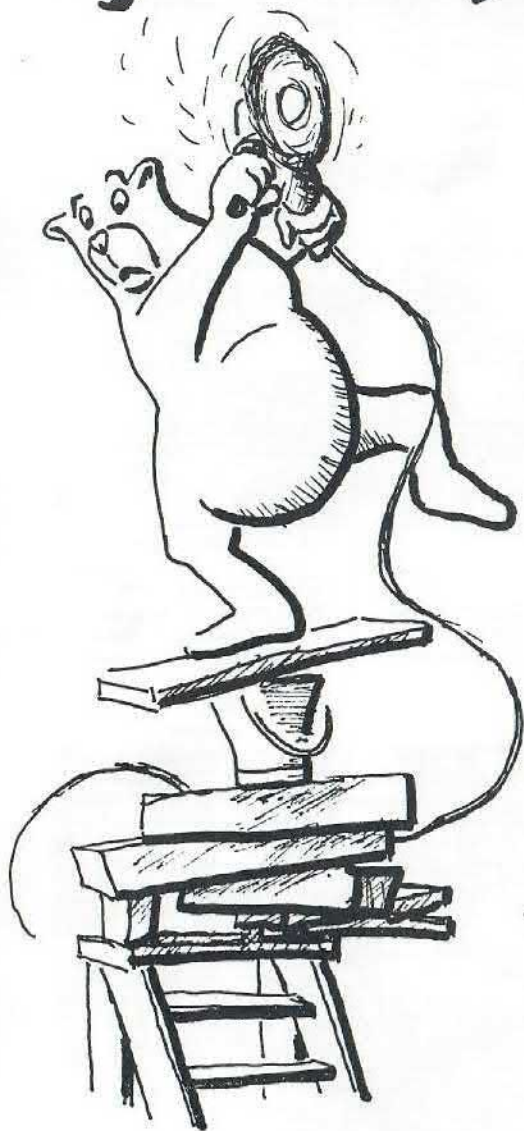

— hvo der tager chancen
mister tit balancen

— gør ikke dig selv en bjørnetjeneste.

Sikkerhedsudvalget

MASKINFABRIKKEN
NORDEN
Division of F. L. Smidth & Co. A/S

Personalia

Jubilæum



25 år:
Egon Olesen
1988-06-10

Fødselsdag



Kresten Lund
fylder 50 år
1988-05-04

Personale



Ingeniør Poul Erik Sand er pr. 1988-04-01 ansat med henblik på overtagelse af stillingen som produktionschef ved Frede Jensens pensionering i 1989.

Poul Erik Sand har tidligere (1973-1977) været ansat på NORDEN. Han kommer senest fra en stilling som leder af Dansk Facade- og Tagpladefabrik i Suldrup.

FLS-aktier i højere kurs

De af vore medarbejdere, der er aktionærer i F. L. Smidth & Co. A/S, vil have bemærket, at kursen på aktierne i den sidste tid har foretaget et kraftigt hop.

Den 30. marts var kursen således 1030, hvor den ved årsskiftet var 166.

Arsagen er, at FLS-aktierne nu

handles elektronisk på Børsen, og at man er gået over til at basere kursen på en stykstørrelse - for FLS en 500 kr. aktie.

Selv om kursen altså ikke er steget helt så kraftigt, som tallene umiddelbart giver udtryk for, kan aktionærerne i dag glæde sig over en glædelig fremgang på 24 % i forhold til årsskiftet.

Sport

Efter ti års virke er tiden inde til, at nye og friske kræfter kommer til. Ordene kommer fra Calle, Idrætssklubbens formand, som trækker sig tilbage ved den kommende generalforsamling. Vi fra redaktionen tog en snak med ham.

Red.: Hvorfor stopper du?

Calle: Efter min mening er ti år passende. Der må nye tanker og skikke til, altså en ny formand.

Red.: Hvad er årene gået med?

Calle: Det gennemgående arbejde for bestyrelsen har været at aktivere vore medlemmer til idrætsudøvelse. Det har ikke altid været lige nemt at få samling på tropperne, da udbudet af fritidsaktiviteter nu om stunder er så højt, så mange har været engageret til anden side. Dernæst har vi bestræbt os på at

lave en klub med et godt sammenhold, og det mener vi er lykkedes.

Red.: Er der sportslige resultater, du vil fremhæve?

Calle: Vi kommer ikke uden om de mange gange, vi har været vinder af FLS-turneringen, vinder af Aalborg Firmsports pokalturnering i 1979 samt et utal af vundne puljesejre ved indendørs fodbold. Diplomer og pokaler fra henholdsvis badminton og bordtennis.

Red.: Har du et par ord til den nye formand?

Calle: Bibehold den gode kontakt til firmaets ledelse, sørg for at få et fortsat godt klima i bestyrelsen og sidst, men ikke mindst, pas på klubben, der er ved at være en gammel sag, stiftet den 3. juli 1952.

