

NORDEN

OBS

Nr. 2 - maj
1982 - 12. årg.

MASKINFABRIKKEN NORDEN - AALBORG

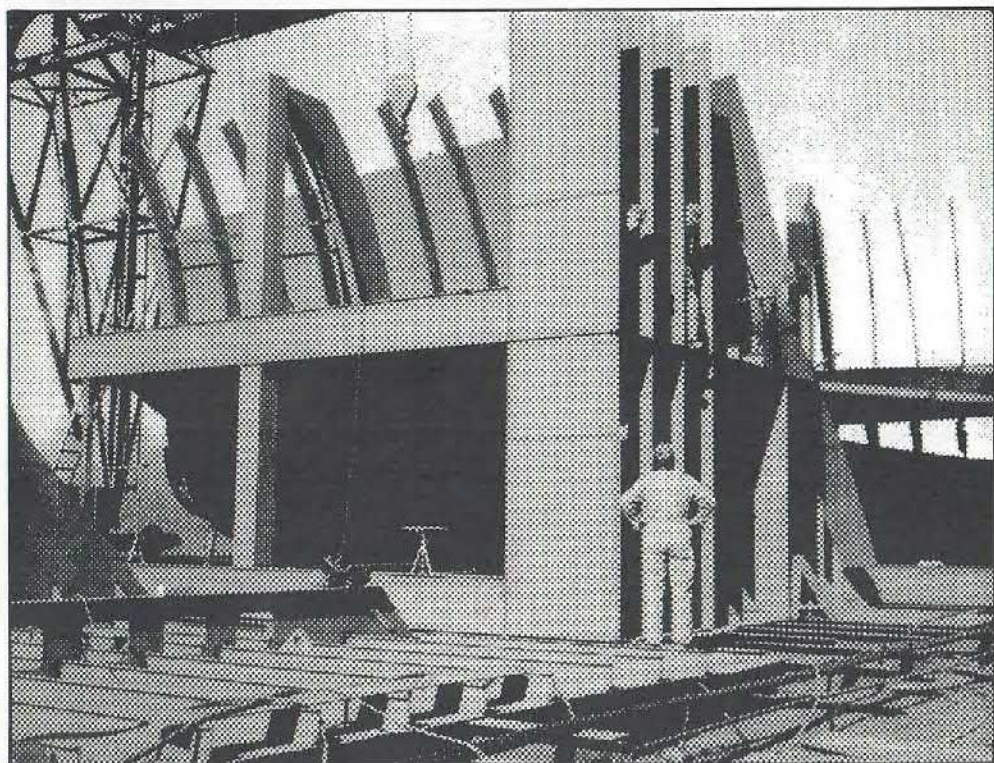

**Travlhed med bygning
af skibssektioner**

udgives af
Maskinfabrikken NORDEN

* * *

Ansvarsh. redaktør

Knud V. Jensen

Redaktionsudvalg

Peder Christensen
Tage Hansen
Knud V. Jensen
Mogens Sall

Redaktionssekretær

Edel Frederiksen

* * *

Stof kan offentliggøres under mærke, men redaktøren skal kende indsenderens navn og afdeling.

* * *

Eftertryk med kildeangivelse er tilladt.

* * *

Fremtiden

"Hvordan er fremtidsudsigterne?"

Det spørgsmål stilles dagligt af NORDENS medarbejdere - og det er naturligt. Virksomhedslukninger, nedsat produktion og negative regnskabsresultater er avisernes hverdagskost.

NORDEN har i øjeblikket en horisont med travl beskæftigelse på 3-4 måneder - efter den tid kan der ikke siges meget om ordreudviklingen.

Ved vurderingen af mulighederne for at belægge vor kapacitet i 2. halvår må vi gøre os klart, at NORDEN er en underleverandørvirksomhed.

Vi har således ikke noget selvstændigt produkt, vi kan gå ud på markedet at sælge. Vi arbejder primært for andre, som enten ikke selv har et produktionsapparat, eller som har så meget arbejde, at de ikke selv kan klare produktionen i egne værksteder.

"Lokomotiver"

Vi er altså afhængige af, at der er hovedleverandører, der fungerer som en slags "lokomotiver" for os, og det er vigtigt for os, at ordretilgangen til disse virksomheder er tilfredsstillende, ellers bliver der ikke tale om no-

get underleverandørarbejde. Vort kraftigste "lokomotiv" har hidtil været FLS - men der er i tiden en meget behersket udvikling i salg af cementfabrikker. Derfor må vi indstille os på en begrænsning af ordremulighederne fra denne side.

NORDENS muligheder ligger i at indhente ordrer fra andre kunder. Det er der, vore kræfter må sættes ind. Forudsætningen herfor er, at der stadig er virksomheder, som har aktiviteter i gang, og det ligger desværre tungt for mange. Men ikke mindst er det en betingelse, at vi alle på NORDEN er indforstået med, at det kræver fleksibilitet og konkurrenceevne at få fat i en større markedsandel i dette svindende marked.

Går vi igennem fabrikken i dag, ser vi allerede denne tendens. Der er langt imellem arbejdsopgaverne for moderfirmaet. Vi kan være glade for, at der er travlhed med arbejde til andre kunder, og at vi er i stand til at bygge skibssektioner både inden- og udendørs.

Det vigtigste spørgsmål

Det er ikke en let sag i dag at give et

fyldestgørende svar på, hvorledes fremtiden vil udvikle sig på vor fabrik. Det er afhængigt af udviklingen i omgivelserne, men i meget høj grad også af vor evne og dygtighed til at indstille os på at møde de udfordringer, der ligger i forandringerne.

I det daglige - på møder og i hverdagens debat - er det ofte "de små ting", der har tendens til at blive "problemer". Vi må passe på, at disse forhold ikke overskygger det spørgsmål, som til syvende og sidst er vigtigst for os allesammen: "Hvordan kan vi alle - hver på sin plads - medvirke til, at vi gennem samarbejde får fat i ordrer fra en bred kundekreds og herved skaber en stabil beskæftigelse?"

WK

Ingen koncerntrepræsentation i A/S Potagua

Afstemningen om eventuel koncerntrepræsentation i A/S Potagua's bestyrelse gav kun 40,1 % Ja-stemmer, og da mindst 50 % af de stemmeberettigede skal stemme ja for at gennemføre koncerntrepræsentation, betyder dette, at repræsentation ikke indføres.

Læserønsker

I forbindelse med udgivelsen af det 60. nr. af OBS, som udkom 10 år efter det første OBS, lavede den daværende redaktør et rundspørge om "Min mening om OBS", og flere af de afgivne svar efterlyste mere stof om det daglige arbejde i værkstederne.

Den nuværende redaktør efterlyser herved sådanne artikler og i det hele taget flere indlæg fra læserne; det ville være rart at læse udtalelser fra andre "penne" end de efterhånden traditionelle 3-4 stykker.

Jeg foreslår derfor, at en eller flere af medarbejderne i hal P til det næste nummer af OBS skriver en artikel om det daglige arbejde i hal P. Som det fremgår af notatet bag i bladet, skal artiklen være redaktøren eller redaktionssekretæren i hænde senest 1982-06-03.

Med en optimistisk hilsen fra

KVJ

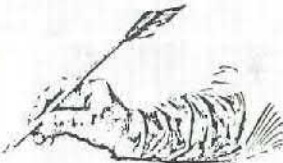

Forlagskasse



Udvalget afholdt møde 1982-04-22.

Indkomne forslag:

Nr. 7935

Værktøj for isætning af store snegletappe.

Nr. 7949

Justerbart stillads til brug i ovne, når der skal arbejdes med kæder ophængt i Valby-system.

Behandlede forslag:

Nr. 7903

Værktøj for opvarmning af rørender for isætning af tappe til snegle.

Ideen i forslaget er ikke ny, men kan måske på længere sigt vise sig at være hensigtsmæssig, såfremt ordremængden af snegle forøges.

Udvalget mener derfor, at forslaget, der er indsendt af nr. 1680 Jørgen Thomsen og nr. 2074 Niels Erik Christensen, bør belønnes med kr. 300,-.

uden nr.

Forslag til udskiftelig slidplade for rørbøjninger.

Forslaget er ikke nyt og har igennem flere år været anvendt bl.a. på Aalborg Portland.

Samarbejdsudvalg

Torsdag 1982-04-22 kl. 15.40 afholdtes ordinært møde i SU.

I mødet deltog kontorchef Knud V. Jensen og afdelingsingeniør Lars Mose Nielsen som gæster.

Willy Kok bød velkommen, specielt til gæsterne, og oplyste, at Poul Christensen pr. 1982-03-01 er udnævnt til værktøjer og er ansat i hal S som afløser for Gunnar Nymark Jensen.

Punkter fra tidligere møder

Der var ingen udestående punkter fra tidligere møder.

Forskellige udvalg

Der har ikke været afholdt møde i sikkerhedsudvalget siden sidste SU-møde. Kantineudvalget afholdt møde 1982-04-06. Alle afdelingsudvalg har afholdt møde siden sidste SU-møde. Mogens Sall fremsatte ønske om installation af en telefon i skurvognen på udearbejde af hensyn til de faglige aktiviteter, så opståede problemer kunne løses hurtigt. W. Kok afslog dette ønske og henviste til, at den eksisterende telefon på udearbejde kunne benyttes. På Mogens Salls forespørgsel vedrørende stempelure og toiletforhold på udearbejde svarede Frede Jensen, at disse forhold er

drøftet med Rørdal, og der arbejdes med en løsning herpå. Dagpengeudvalget: N. Aa. Nørgaard oplyste, at der har været en stigning i dagpengeudbetaling i 1. kvartal i sammenligning med tidligere år, men det ser ud til at have været en epidemi, som nu menes overstået.

Ordre- og produktionsforhold

Med kendte og reserverede ordrer er der i pladeværkstederne beskæftigelse til 25 mand i 3. kvartal 1982 (25 %), i maskinværkstedet til 3 mand (25 %) og i montageværkstedet til 1 mand (20 %).

Udearbejde: Der er på Rørdal beskæftigelse til ca. 20 mand indtil juni måned, på Dania til 8 mand indtil videre og på DEF til 2 mand indtil videre.

På rejsearbejde i udlandet er der beskæftigelse til 1 mand resten af året (Iraq), 4 mand i 6 måneder (Egypten), 1 mand i 4 måneder (Benin) og 1 mand i 2 måneder (Mexico).

Frede Jensen oplyste, at der for øjeblikket er travlhed med hasteordrer inden for værftsarbejde, således at der må arbejdes i skiftehold fra 26. april. Man prøver at få enkelte leveringstider på andre ordrer justeret for at gøre det muligt at tage flere hasteor-

drer ind på værftsarbejde og derved forbedre den totale beskæftigelsessituation. Willy Kok redegjorde for den forventede mindre ordretilgang fra FLS og understregede vigtigheden af, at alle arbejder sammen om at få ordrer fra anden side for at opretholde beskæftigelsen.

Peder Christensen mente, at tendensen går i retning af tunge ting, og at det i denne forbindelse vil være et spørgsmål, om ikke en ny hal må komme ind i billedet. I øvrigt mente Peder Christensen, at Norden må spille mere på de muligheder, man har i forbindelse med store arbejder, og nævnte havnen og andre faciliteter, ligesom en ny brændemaskine ville være af stor betydning.

Willy Kok oplyste, at der inden for de nuværende rammer arbejdes på at blive mere egnet til arbejde for fremmede.

Investeringer: 4 t Je-Lau truck i afkorterværkstedet, Teodolit med optisk lod i hal P, el-installation i hal S, fotoapparat og arkivskab (kvalitetskontrol), udsug for slibemaskine på udearbejde, værktøjsskab i bur pladeværksted.

Regnskabet for 1981

Knud V. Jensen gennemgik og kommenterede det udleverede regnskabsmateriale og besvarede de stillede spørgsmål. Regnskabet er godkendt af Nordens be-

styrelse og indgår nu i FLS' regnskab som et afdelingsregnskab. Norden svarer således ikke selvstændig virksomhedsskat.

Når der korrigeres for inflation, viser regnskabsresultatet gennem årene en faldende tendens. Til trods herfor må resultatet betegnes som tilfredsstillende.

Willy Kok benyttede lejligheden til at takke medarbejderne for den gode indsats, som har givet grundlag for årets resultat.



- Næh, jeg har ikke noget at udsætte på Deres parkering, bare De flytter baghjulene væk fra min fod!

Personalepolitik (beskæftigelse af efterlønsmodtagere)

Tage Hansen og Peder Christensen ønskede en redegørelse for efterlønsmodtageres arbejde i produktionen, idet de mente, at disse fortrinsvis skulle arbejde med pasning af de grønne områder på fabrikken. Man har tidligere ment det nødvendigt at have en ekstra kranfører med certifikat, hvilket imidlertid ikke er blevet til noget, og man har i stedet taget

en efterlønsmodtager ind i tilfælde af sygdom o.lign. Man mener, det ville være bedre at uddanne en kranfører og således holde en mand beskæftiget hele året. Lars Mose Nielsen oplyste, at efterlønsmodtagere var blevet taget ind ved spidsbelastning, men ikke for så lang tid, at man kunne beskæftige en mand mere, og med hensyn til at få en mand på kranførerkursus havde det vist sig umuligt. Man drøftede spørgsmålet og var enige om det nødvendige i

altid at have kranførerdækning på fabrikken. Lars Mose Nielsen vil nu sammen med Tage Hansen og Peder Christensen henvende sig til Specialarbejderskolen og tage spørgsmålet om kursus op igen. Samtidig vil man undersøge muligheden for at låne en kranfører fra udearbejde.

Eventuelt

Intet.

Mødet hævet kl. 17.10.

Kantineudvalg

Kantineudvalget afholdt møde 1982-04-06.

1. Ved gennemgang af referatet fra sidste møde bemærkedes, at det nu må være tidspunktet, hvor der må aftales med maleren om maling af baderummet i fabrikens sommerferie.
2. KVJ redegjorde for personaleændringen i forbindelse med Edith Skovs fratræden 1982-06-30.
3. En ny prisliste gældende fra 1982-04-13 blev

drøftet og vedtaget.

4. Der er fremsat ønske om avissalg i frokostpausen. En sådan mulighed undersøges, idet en forudsætning for et sådant salg er, at der bliver tale om fuld returret.
5. Ved selvsyn konstaterede udvalget, at rengøringen ikke er tilfredsstillende, og KVJ lovede at tale med indkøbsafdelingen herom.

Den gamle Bogholder orienterer



Ordet STATUS stammer fra latin og betyder tilstand. Tidligere blev dette ord udelukkende benyttet som betegnelsen for den regnskabsmæssige opgørelse over aktiver og passiver, som jo viser tilstanden på en bestemt dato.

I vore dage betegner man lige så ofte denne opgørelse som en BALANCE, hvilket ord også stammer fra det latinske sprog og betyder ligevægt; ordet kendes jo også som udsagnsord: at balancere, f.eks. på en line. Der skal være en balance mellem summen af aktiver og summen af passiver.

Der er jo nemlig det tiltalende ved det dobbelte bogholderi, at det altid balancerer. Enhver post, der bliver debiteret i bogholderiet, skal have en modposteringskonto, der bliver krediteret for samme beløb, og omvendt. Det er sådan set et meget enkelt system; problemerne opstår imidlertid, når man er i tvivl om, på hvilke

konti debiteringerne og krediteringerne skal finde sted.

Eksempler:

Man modtager en indbetaling fra en kunde:

Debet: Kassekonto (kassebeholdningsaktivet forøges).

Kredit: Debitorkonto (tilgodehavendeaktivet formindskes).

Der finder en udbetaling sted til en leverandør:

Kredit: Kassekonto (kassebeholdningsaktivet formindskes).

Debet: Kreditorkonto (leverandørgældpassivet formindskes).

Begge disse eksempler giver kun bevægelser inden for statuskontiene, men det er lige så almindeligt, at bevægelsen sker både på drifts- og på statusposter.

Man sender en salgsfaktura til en af firmaets kunder:

Debet: Debitorkonto (tilgodehavendeaktivet forøges).

Kredit: Varesalg (indtægtspost i driftsregnskabet).

Man modtager en købsfaktura fra en af firmaets leverandører:

Debet: Varekøb (udgiftspost i driftsregnskabet).

Kredit: Kreditorkonto (leverandørgældpassivet forøges).

Posteringer, der vedrører 2 driftskonti, vil kun undtagelsesvis forekomme i forbindelse med omposteringer, f.eks. dersom den første driftsposting er indgået på en forkert konto og ønskes flyttet

herfra til sin rette hylde i konteringsystemet.

Efter hver postering vil saldiene på statuskontiene vise det økonomiske mellemværende, firmaet har i forbindelse med det pågældende aktiv eller passiv. Man kan populært sige, at statuskontiene viser firmaets regnskab udadtil.

Derimod vil saldiene på driftskontiene vise den pågældende indtægts- eller udgiftsposts akkumulerede beløb fra regnskabsårets begyndelse. Man kan sige, at driftskontiene viser firmaets regnskab indadtil. I forbindelse med årsafslutningen overføres således saldiene på samtlige indtægts- og udgiftskonti til tabs- og vindingskonto, så alle driftskontiene kommer til at vise nul og som sådan er parate til at begynde på et nyt regnskabsår.

Der skal dog også - før man begynder på det nye år - foretages en udligning af den på tabs- og vindingskontoen opståede saldo, som overføres til de statuskonti, der svarer til den af generalforsamlingen vedtagne resultatfordeling.

Forhåbentlig viser T&V-kontoen en kreditsaldo (indtægterne har været større end udgifterne), og for at udligne denne skal kontoen debiteres, f.eks. til kredit for:

Skyldigt udbytte til aktionærer (kreditor konto).

Reservekonti (egenkapitalkonti).

Skyldig skat af årets overskud (kreditor konto).

Hovedopdelingen i den skabelon, der blev vist i sidste nummer af OBS, er:

for AKTIVER (redegørelsen for, hvordan virksomhedens penge er anbragt):

Immaterielle anlægsaktiver

Materielle anlægsaktiver

Finansielle anlægsaktiver

Anlægsaktiver i alt

Varebeholdninger
Tilgodehavender
Værdipapirer og kapitalandele
Likvide beholdninger

Omsætningsaktiver i alt

AKTIVER i alt=====

I sammenligning med de tidligere mest anvendte opstillingsformer er der i ovenstående direkte vendt om på rækkefølgen for de enkelte poster.

Under anlægsaktiverne starter man med de aktiver, der er bundet stærkest i virksomheden, såsom goodwill, og under omsætningsaktiver begynder man med de vanskeligst realisable aktiver og slutter med de lettest realisable = de likvide beholdninger.

for PASSIVER (redegørelsen for, hvordan pengene er fremskaffet):

Selskabskapital
Opkrivningshenlæggelser
Reserver
Overført overskud eller tab

Egenkapital i alt

Eventualskat
Garantihenlæggelser
Henlæggelser i alt

Langfristet gæld:
Prioritetsgæld
Udlandslån

Kortfristet gæld:
Prioritetsgæld
Bankgæld
Leverandører af varer og tjenesteydelser
Vekselgæld
Selskabsskat
Anden gæld
Periodeafgrænsningsposter
Udbytte for regnskabsåret

Gæld i alt

PASSIVER i alt=====

Her er også vendt helt om på den

hidtil mest anvendte opstillingsform, idet man nu begynder med egenkapitalen og her igen med selskabskapitalen (f.eks. aktiekapitalen), herefter vises reserver og henlæggelser, og under gældsposterne starter man med den langfristede gæld og slutter med

de kortfristede gældsposter (sidst = den først forfaldne = udbyttet for regnskabsåret).

I to efterfølgende artikler vil de enkelte aktiv- og passivposter blive omtalt.

NORDEN's regnskab for 1981

På samarbejdsudvalgsmødet blev foretaget en gennemgang af NORDEN's årsregnskab, der - som et afdelingsregnskab - indgår i FLS' regnskab, og som derfor ikke offentliggøres. Som afdelingsregnskab figurerer der ikke i NORDEN's regnskab selskabsskatter.

I sammenligning med 1980 viser omsætningen en stigning på 22 %, nemlig fra 63,4 til 77,7 mill. kr. Når stigningen ligger væsentligt over inflationsstigningen, må dette ses i relation til en forskydning i salgssammensætningen til mere materialekrævende produkter i 1981.

Der har været en stigning i antallet af produktive timer på knap 5 %.

Fabrikkens indtjening må betegnes som tilfredsstillende, og en væsentlig årsag hertil er, at fabrikkens fleksibilitet har bevirket, at nedgange inden for nogle arbejdsområder har kunnet kompenseres ved større aktivitet inden for andre områder.

Der blev på mødet fremvist en analyse over udviklingen i dækningsbidrag og indirekte omkostninger omregnet til 1974-kroner - altså således at inflationen holdes udenfor.

Det ses af nedenstående figur, at det indtjente dækningsbidrag har holdt sig ret jævnt, mens der har fundet en stigning sted i de indirekte omkostninger, og det er en uheldig udvikling, forårsaget af konkurrencesituationen.

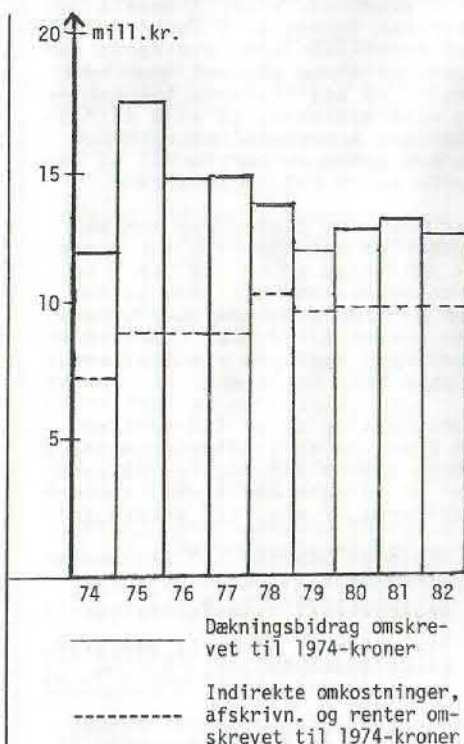

Den fortsat skærpede konkurrence viser sig også ved, at "nulpunktet" (= det antal produktive timer, der skal præsteres, for at der kan fremkomme et regnskabsmæssigt resultat på nul) har været stærkt stigende gennem årene. Såvel "nulpunkt" som risikomargen (differenten mellem opnåede produktive timer og "nulpunktet"s timeantal) vises i denne grafiske fremstilling:

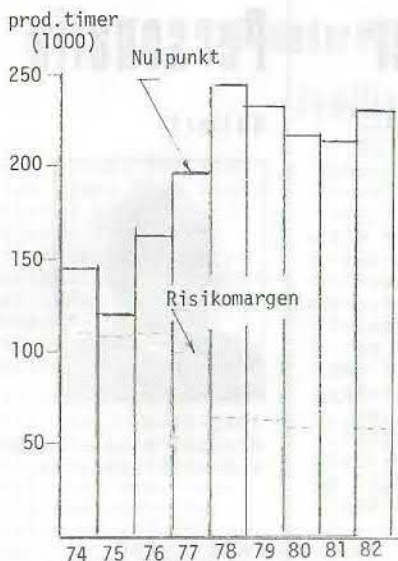

Siden 1974 har NORDENS medarbejderstab ligget nogenlunde stabilt på 240-250 mand, hvilket fremgår af nedenstående kurve, der også viser den til medarbejderne udbetalte løn:

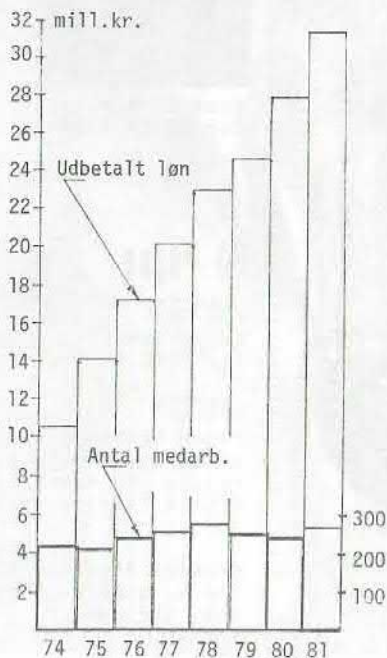

Orientering fra bestyrelsesmødet

1982 - 04 - 16

Fredag 1982-04-16 afholdtes møde i Maskinfabrikken NORDENS bestyrelse.

Årsregnskabet for 1981 blev fremlagt, og der udtaltes tilfredshed såvel med det opnåede resultat som med det regnskabsmateriale, der blev fremlagt.

I 1981 har der været fuld beskæftigelse, idet fabrikkens fleksibilitet har bevirket, at nedgangen inden for nogle arbejdsområder har kunnet kompenseres ved større aktivitet inden for andre områder. Den opnåede samlede aktivitet svarer i store træk til den aktivitet, der var forventet i budgettet.

I forbindelse med en drøftelse af forholdet mellem salget til FLS-H og til øvrige kunder fremførte Peder Christensen ønsket om opførelse af en ny hal til fremstilling af større enheder som skibssektioner og offshoreudrustning.

Under ledelsesberetningen besvarede nogle spørgsmål, der blev stillet af Mogens Sall i forbindelse med udearbejdsafdelingen.

Under omtalen af investeringsprogrammet oplyste Willy Kok, at det overvejes, hvilke alternative muligheder der findes for placering af en ny skæreblander (de nuværende ældre maskiner er for små og for u hensigtsmæssige).

Sluttelig orienteredes om dataene for valgene af medarbejderrepræsentanter til henholdsvis NORDENS og FLS' bestyrelse.

Stålkrise - stålpriser

Europas stålværker har gennem de seneste år været inde i en krise, og bestræbelserne på at formå EF's stålproducenter til at indgå ordninger om begrænsning af produktionen med tvunget kvotasystem har været medvirkende til at fremtvinge kraftige prisstigninger og har i nogle tilfælde medført mangelsituationer.

Udviklingen har medført kraftige protester fra den europæiske metalindustris organisation - ORGA-LIME - der understreger, at industrien ikke er i stand til at absorbere så store prisstigninger over så kort en periode.

Et andet uafklaret problem er kravet fra visse stålværkers side om afregning til leveringsdagens pris, d.v.s. at langtidskontrakter ikke kan tegnes til fast pris.

For at anskueliggøre de kraftige stigninger er der nedenfor vist nogle eksempler på stigninger i grundpriserne for lagerstål (kr. pr. kg, excl. moms):

	Jan. 1979	Feb. 1982
Stangstål	2,30	3,67
Beholderplader	2,28	3,54
I- og U-stål	2,40	3,96
S.M. stål	2,54	4,17

Ovennævnte priser skal ved køb tillægges overpriser, der varierer fra dimension til

dimension, og stålpriserne i dag er incl. overpriserne på ca. 4,- til 4,50 kr. pr. kg.

Når der tales om stålpriser, må man ikke glemme biproduktet skrot, der for fabrikkens samlede økonomi er af betydning og derfor må holdes nede på så lavt et niveau som muligt. Det er derfor også vigtigt, at man vurderer, hvad der skal skrottes, og hvad der senere kan anvendes.

I forbindelse med retturnering af stål til afkorterværkstedet skal der udfærdiges en returrekvitation med angivelse af mål og kvalitet, og husk: for hvert kilo, der kan anvendes, spares der kr. 4,- til 4,50.

ON



Personalia

Udlært



1982-05-05:
Michael Olesen udlært
som maskinarbejder

Fødselsdag



Knud E. Nielsen fylder 50 år 1982-06-24

På rejse

SPANIEN

Leif Hansen kom hjem fra SPANIEN 26. marts.

ÆGYPTEN

Peder Bødkergaard Nielsen og Allan Hansen rejste 16. marts til HELWAN. Varighed ca. 1/2 år.

Michael Andersen rejste 8. april til HELWAN. Varighed ca. 1/2 år.

28 medarbejdere fik legat fra Familien Kjær's Fond

Bestyrelsen for Familien Kjær's Fond kunne atter i år uddele 28 legater fra fondet til medarbejdere fra forskellige virksomheder inden for FLS-Gruppen. Heraf var 3 legatportioner med social indikation.

Den årlige legatuddeling fandt sted fredag den 26. marts under den traditionelle festlige form, hvor alle modtagere var inviteret til sammenkomst på restaurant

Den Gyldne Fortun. Formanden for fondsbestyrelsen, direktør Erik Møllerup, bød velkommen til legatmodtagerne og omtalte kort oprettelsen af familiefondet, som nu kunne foretage legatuddeling for ottende gang.

Legatet blev stiftet i 1974 af fru Karen Lis Kjær i forbindelse med overløge Tage Kjær's udtræden af bestyrelsen for F. L. Smith & Co., hvor

han havde virket i ca. 40 år. Fru Kjær havde lagt vægt på, at legatmidlerne kom alle medarbejdergrupper i FLS-Gruppen til gode.

- Vi er glade for på denne måde at kunne give udtryk for en påskønnelse af vore mange dygtige medarbejderes indsats, sagde direktør Erik Møllerup, men det er en vanskelig opgave at udvælge legatmodtagerne, fordi mange, mange flere gør sig fortjent til denne anerkendelse.

Formanden overrakte derefter legaterne med en personlig tak til hver enkelt. Fra NORDEN modtog Jørgen Kristensen, maskinværkstedsburet, (billedet) en legatportion på 5.000 kr.

Direktør Erik Møllerup sluttede uddelingen med en lykønskning til modtagerne, ledsaget af ønsket om, at de ville modtage legatet som en anerkendelse af en dygtig indsats og en opmuntring i det daglige arbejde.

Fra legatmodtagernes side bragte fællestillidsmand William Nielsen, Aalborg Portland, bestyrelsen for fondet en tak for den opmuntrende anerkendelse.

Efter legatuddelingen var deltagerne bestyrelsens gæster ved en hyggelig frokost.

Prin



Sport

Der blev afholdt generalforsamling 1982-04-06 i Idrætsforeningen Norden, og af formandens beretning fremgik det, at året var gået godt og med stor aktivitet i de forskellige sportsgrene.

Som det fremgik af dagsordenen, var der valg af formand, kasserer, sekretær, revisor samt udvalgsmedlemmer, og dette fik følgende resultat:

Formand : Carl Johan Jensen (genv.)
Kasserer: Viktor Pedersen (afg. Kr. Mejlsted)
Sekretær: Bent Pedersen (afg. Poul Kjeildsen)
Revisor : Palle Nielsen (genv.)

Udvalgsmedlemmer:

Fodbold 11-mands:
Viktor Pedersen (genv.)

Fodbold 5-mands:
Carl Johan Jensen (afg. Peter Caspersen)

Bordtennis: Peter Caspersen (afg. Jens Jørgen Nielsen)

Billard : John Bach (genv.)

Badminton : Torben Asp (afg. Carl Johan Jensen)

40 års jubilæumsskydning

Fredag 1982-03-05 afholdtes den årlige skydning med Rørdal og Dansk Eternit-Fabrik. Denne skydning var samtidig 40 års jubilæum og som følge heraf særlig spændende og festlig.

Skydningen blev vun-

det af DEF, og Skytteforeningen Norden blev en sikker nr. 3. Der var dog meget skarp konkurrence til det sidste, og det lå klart, at det hold, der havde bedst styr på nerverne, ville vinde. Vore 2 bedste skytter blev Hardy Ni-

elsen og Hans Nielsen.

Efter skydningen var der sammenkomst på DEF for alle skytterne, officials samt deres ægtefæller med spisning og dans til ud på de små timer.

NN

Valgresultat

Ved optællingen 1982-04-30 viste der sig følgende resultater:

Bestyrelsesmedlemmer

Peder H. Christensen (76 stemmer), valgt
Mogens Sall (65 stemmer), valgt
Knud Ørvad Jensen (54 stemmer), ikke valgt

Suppleanter

Egon Ølesen (137 stemmer), valgt
Tage Leif Hansen (41 stemmer), valgt

Stemmeprocent: 79,9 %

Stof til juli-nummeret af NORDEN-OBS skal være redaktionen i hænde senest 1982-06-03.